

摩根士丹利华鑫睿成中小盘弹性股票型 证券投资基金 2017 年半年度报告摘要

2017 年 6 月 30 日

基金管理人：摩根士丹利华鑫基金管理有限公司

基金托管人：交通银行股份有限公司

送出日期：2017 年 8 月 28 日

§ 1 重要提示

1.1 重要提示

基金管理人的董事会、董事保证本报告所载资料不存在虚假记载、误导性陈述或重大遗漏，并对其内容的真实性、准确性和完整性承担个别及连带的法律责任。本半年度报告已经三分之二以上独立董事签字同意，并由董事长签发。

基金托管人交通银行股份有限公司根据本基金合同规定，于 2017 年 8 月 24 日复核了本报告中的财务指标、净值表现、利润分配情况、财务会计报告、投资组合报告等内容，保证复核内容不存在虚假记载、误导性陈述或者重大遗漏。

基金管理人承诺以诚实信用、勤勉尽责的原则管理和运用基金资产，但不保证基金一定盈利。

基金的过往业绩并不代表其未来表现。投资有风险，投资者在作出投资决策前应仔细阅读本基金的招募说明书及其更新。

本半年度报告摘要摘自半年度报告正文，投资者欲了解详细内容，应阅读半年度报告正文。

本报告中财务资料未经审计。

本报告期自 2017 年 1 月 16 日（基金合同生效日）起至 6 月 30 日止。

§ 2 基金简介

2.1 基金基本情况

基金简称	大摩睿成中小盘弹性股票
基金主代码	003312
交易代码	003312
基金运作方式	契约型开放式
基金合同生效日	2017 年 1 月 16 日
基金管理人	摩根士丹利华鑫基金管理有限公司
基金托管人	交通银行股份有限公司
报告期末基金份额总额	189,208,946.14 份
基金合同存续期	不定期

2.2 基金产品说明

投资目标	本基金采取中证 500 指数成份股量化加权投资策略，在控制风险的基础上，力争获取超额收益与长期资本增值。
投资策略	<p>本基金的投资策略主要包括：</p> <p>1、股票投资策略</p> <p>本基金以中证500指数的成份股为基础，根据“异象效应及其风险溢价”的理论，使用指数成份股量化加权的理念进行主动投资组合的构建，并定期进行组合的再平衡。</p> <p>2、衍生品投资策略</p> <p>本基金的衍生品投资将严格遵守相关法律法规的规定，合理利用股指期货、权证等衍生工具，充分考虑衍生品的收益性、流动性及风险特征，通过资产配置、品种选择，谨慎进行投资，追求稳定的当期收益或降低投资组合的整体风险。</p> <p>3、资产支持证券投资策略</p> <p>本基金通过对资产支持证券的发行条款、基础资产的构成及质量等基本研究，结合相关定价模型评估其内在价值，谨慎参与资</p>

	产支持证券投资。 4、债券投资策略 本基金对于债券的投资主要为久期管理策略、收益率曲线策略、个券选择策略、跨市场套利策略等，并择机把握市场有效性不足情况下的交易机会。
业绩比较基准	中证 500 指数收益率*95% + 一年期活期存款利率*5%
风险收益特征	本基金为股票型基金，理论上其长期平均预期风险收益水平高于混合型基金、债券型基金、货币型基金

2.3 基金管理人和基金托管人

项目		基金管理人	基金托管人
名称		摩根士丹利华鑫基金管理有限公司	交通银行股份有限公司
信息披露负责人	姓名	李锦	陆志俊
	联系电话	(0755) 88318883	95559
	电子邮箱	xxpl@msfunds.com.cn	luzj@bankcomm.com
客户服务电话		400-8888-668	95559
传真		(0755) 82990384	(021) 62701216

2.4 信息披露方式

登载基金半年度报告正文的管理人互联网网址	www.msfunds.com.cn
基金半年度报告备置地点	基金管理人、基金托管人处。

2.5 其他相关资料

项目	名称	办公地址
注册登记机构	摩根士丹利华鑫基金管理有限公司	深圳市福田区中心四路 1 号嘉里建设广场第二座第 17 层

§ 3 主要财务指标和基金净值表现

3.1 主要会计数据和财务指标

金额单位：人民币元

3.1.1 期间数据和指标	报告期(2017年1月16日 - 2017年6月30日)
本期已实现收益	-2,507,903.92
本期利润	-11,202,875.31
加权平均基金份额本期利润	-0.0521
本期基金份额净值增长率	-5.56%
3.1.2 期末数据和指标	报告期末(2017年6月30日)
期末可供分配基金份额利润	-0.0556
期末基金资产净值	178,691,944.16
期末基金份额净值	0.9444

注：1. 本基金基金合同于 2017 年 1 月 16 日正式生效，截至报告期末未满一年；

2. 本期已实现收益指基金本期利息收入、投资收益、其他收入（不含公允价值变动收益）扣除相关费用后的余额，本期利润为本期已实现收益加上本期公允价值变动收益；

3. 期末可供分配利润采用期末资产负债表中未分配利润与未分配利润中已实现部分的孰低数（为期末余额，而非当期发生数）；

4. 上述基金业绩指标不包括持有人认购或交易基金的各项费用，计入费用后实际收益水平要低于所列数字。

3.2 基金净值表现

3.2.1 基金份额净值增长率及其与同期业绩比较基准收益率的比较

阶段	份额净值增长率①	份额净值增长率标准差②	业绩比较基准收益率③	业绩比较基准收益率标准差④	①—③	②—④
过去一个月	4.96%	0.87%	5.12%	0.89%	-0.16%	-0.02%
过去三个月	-3.30%	0.97%	-3.90%	0.97%	0.60%	0.00%

自基金合同 生效起至今	-5.56%	0.75%	-0.84%	0.86%	-4.72%	-0.11%
----------------	--------	-------	--------	-------	--------	--------

3.2.2 自基金合同生效以来基金份额累计净值增长率变动及其与同期业绩比较基准收益率变动的比较

大摩睿成中小盘弹性股票基金份额累计净值增长率与同期业绩比较基准收益率的历史走势对比图

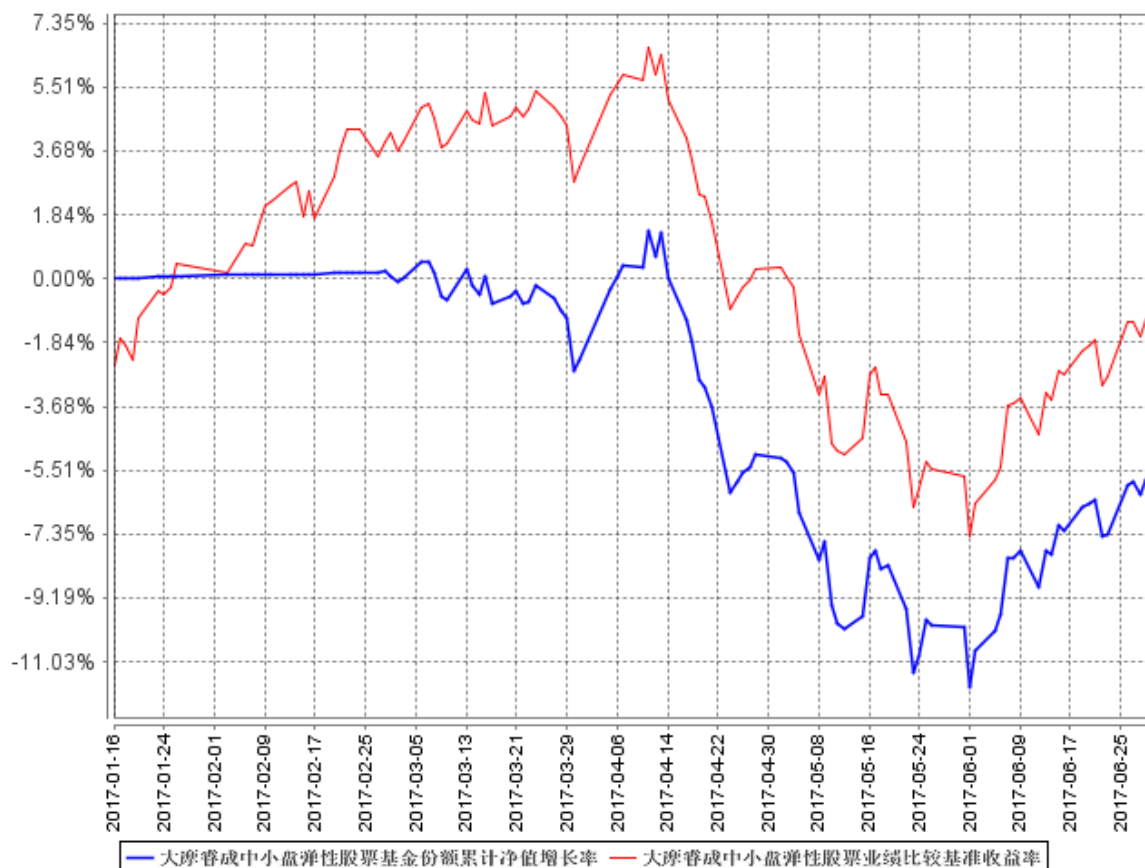

- 注：1. 本基金基金合同于 2017 年 1 月 16 日正式生效，截至本报告期末未满一年；
2. 按照本基金基金合同的规定，基金管理人自基金合同生效之日起 6 个月内使基金的投资组合比例符合基金合同的有关约定。截至本报告期末，本基金仍处于建仓期。

§ 4 管理人报告

4.1 基金管理人及基金经理情况

4.1.1 基金管理人及其管理基金的经验

摩根士丹利华鑫基金管理有限公司（以下简称“公司”）是一家中外合资基金管理公司，前身为经中国证监会证监基金字[2003]33 号文批准设立并于 2003 年 3 月 14 日成立的巨田基金管理有限公司。公司的主要股东包括华鑫证券有限责任公司、摩根士丹利国际控股公司、深圳市招融投资控股有限公司等国内外机构。

截止 2017 年 6 月 30 日，公司旗下共管理二十四只开放式基金，包括摩根士丹利华鑫基础行业证券投资基金、摩根士丹利华鑫资源优选混合型证券投资基金（LOF）、摩根士丹利华鑫领先优势混合型证券投资基金、摩根士丹利华鑫强收益债券型证券投资基金、摩根士丹利华鑫卓越成长混合型证券投资基金、摩根士丹利华鑫消费领航混合型证券投资基金、摩根士丹利华鑫多因子精选策略混合型证券投资基金、摩根士丹利华鑫深证 300 指数增强型证券投资基金、摩根士丹利华鑫主题优选混合型证券投资基金、摩根士丹利华鑫多元收益债券型证券投资基金、摩根士丹利华鑫量化配置混合型证券投资基金、摩根士丹利华鑫双利增强债券型证券投资基金、摩根士丹利华鑫纯债稳定增利 18 个月定期开放债券型证券投资基金、摩根士丹利华鑫品质生活精选股票型证券投资基金、摩根士丹利华鑫进取优选股票型证券投资基金、摩根士丹利华鑫纯债稳定添利 18 个月定期开放债券型证券投资基金、摩根士丹利华鑫优质信价纯债债券型证券投资基金、摩根士丹利华鑫量化多策略股票型证券投资基金、摩根士丹利华鑫新机遇灵活配置混合型证券投资基金、摩根士丹利华鑫纯债稳定增值 18 个月定期开放债券型证券投资基金、摩根士丹利华鑫健康产业混合型证券投资基金、摩根士丹利华鑫多元兴利 18 个月定期开放债券型证券投资基金、摩根士丹利华鑫睿成中小盘弹性股票型证券投资基金和摩根士丹利华鑫睿成大盘弹性股票型证券投资基金。同时，公司还管理着多个特定客户资产管理投资组合。

4.1.2 基金经理（或基金经理小组）及基金经理助理简介

姓名	职务	任本基金的基金经理（助理）期限		证券从业年限	说明
		任职日期	离任日期		
吴国雄	基金经理	2017 年 1 月 16 日	-	10	金融风险经理师（FRM），

					<p>香港科技大学金融数学与统计专业硕士，曾任职于安信证券股份有限公司风险管理部。2013 年 5 月加入本公司，历任风险管理部风险管理经理、量化投资部基金经理助理、量化投资部投资经理。</p> <p>2016 年 6 月起担任摩根士丹利华鑫量化配置混合型证券投资基金基金经理，</p> <p>2016 年 7 月起担任摩根士丹利华鑫深证 300 指数增强型证券投资基金基金经理，</p> <p>2017 年 1 月起任本基金基金经理，2017 年 4 月起担任摩根士丹利华鑫睿成大盘弹性股票型证券投资基金基金经理。</p>
--	--	--	--	--	--

注：1、基金经理的任职日期为基金合同生效日；

2、基金经理的任职已按规定在中国证券投资基金业协会办理完毕基金经理注册；

3、证券从业的含义遵从行业协会《证券业从业人员资格管理办法》的相关规定。

4.2 管理人对报告期内本基金运作遵规守信情况的说明

报告期内，基金管理人严格按照《中华人民共和国证券投资基金法》、基金合同及其他相关法律法规的规定，本着诚实信用、勤勉尽责的原则管理和运用基金资产，在认真控制风险的前提下，为基金份额持有人谋求最大利益，没有损害基金份额持有人利益的行为。

4.3 管理人对报告期内公平交易情况的专项说明

4.3.1 公平交易制度的执行情况

基金管理人严格执行《证券投资基金管理公司公平交易制度指导意见》及内部相关制度和流程，通过流程和系统控制保证有效实现公平交易管理要求，并通过对投资交易行为的监控和分析，确保基金管理人旗下各投资组合在研究、决策、交易执行等各方面均得到公平对待。本报告期，基金管理人严格执行各项公平交易制度及流程。

经对报告期内公司管理所有投资组合的整体收益率差异、分投资类别（股票、债券）的收益率差异，连续四个季度期间内、不同时间窗下（如日内、3 日内、5 日内）不同投资合同向交易的交易价差进行分析，未发现异常情况。

4.3.2 异常交易行为的专项说明

报告期内，本基金管理人所有投资组合参与交易所公开竞价同日反向交易成交较少的单边交易量超过该证券当日成交量的 5%的情况有 40 次，为量化投资基金因执行投资策略与其他组合发生的反向交易。基金管理人未发现其他异常交易行为。

4.4 管理人对报告期内基金的投资策略和业绩表现的说明

4.4.1 报告期内基金投资策略和运作分析

2017 年上半年，经济虽于 4 月份走过高点，但 6 月制造业 PMI 从上月的 51.2%明显上升至 51.7%，生产指数和新订单指数又双双提升。进出口方面，在经历 4 月意外回落后，5 月进出口增速双双回升，内需有所企稳，外需继续扩张，进出口增长恢复常态，上游价格也开始企稳回升。房地产方面，限购政策影响逐渐发酵，随着房地产销售的冷却，投资端房地产投资增速也逐渐回落。

本基金主要通过量化模型作为投资交易决策的依据，通过科学的量化模型研究体系和严格的风险管理机制，争取获得相对基准的超额收益。

4.4.2 报告期内基金的业绩表现

本报告期截至 2017 年 6 月 30 日，本基金份额净值为 0.9444 元，份额累计净值为 0.9444 元，报告期内基金份额净值增长率为-5.56%，同期业绩比较基准收益率为-0.84%。

4.5 管理人对宏观经济、证券市场及行业走势的简要展望

展望下半年，从需求层面看，房地产、基建投资增速或会有所下滑，但根据朱格拉周期理论，制造业投资可能会继续回升，整体投资增速或较 2016 年小幅上升；在消费升级之下的消费增速仍可能维持相对平稳；而进出口在外需企稳之下对经济的贡献或会有所上升。2017 年金融工作会议中强调金融应将服务实体经济作为主旨，金融监管趋严的形势并未转向，而是将更为有序、更为有节奏。美联储在 2017 年下半年可能仍会加息一次并正式开始缩表，全球流动性或将呈现边际收紧，需警惕美联储的货币政策对全球经济造成蝴蝶效应，对新兴经济体增长前景构成负面冲击。

本基金将继续采取中证 500 指数成分股量化加权投资策略，在控制风险的基础上，力争获取超额收益与长期资本增值。

4.6 管理人对报告期内基金估值程序等事项的说明

基金管理人旗下基金持有的资产按规定以公允价值进行估值。对于相关品种，特别是长期停牌股票等没有市价的投资品种，基金管理人根据中国证监会发布的《关于进一步规范证券投资基金估值业务的指导意见》的要求进行估值，具体采用的估值政策和程序说明如下：

基金管理人成立基金估值委员会，委员会由主任委员（分管基金运营部的助理总经理）以及相关成员（包括基金运营部负责人、基金会计、风险管理部及监察稽核部相关业务人员）构成。估值委员会的相关人员均具有一定年限的专业从业经验，具有良好的专业能力，并能在相关工作中保持独立性。其中基金运营部负责具体执行公允价值估值、提供估值建议、跟踪长期停牌股票对资产净值的影响并就调整估值方法与托管行、会计师事务所进行沟通；风险管理部负责评估公允价值估值数据模型，计算、并向基金运营部提供使用数据模型估值的证券价格；监察稽核部负责与监管机构的沟通、协调以及检查公允价值估值业务的合法、合规性。

由于基金经理及相关投资研究人员对特定投资品种的估值有深入的理解，经估值委员会主任委员同意，在需要时可以参加估值委员会会议并提出估值的建议。估值委员会对特定品种估值方法需经委员充分讨论后确定。

本基金管理人参与估值流程各方之间不存在任何重大利益冲突，估值过程中基金经理并未参与。报告期内，本基金管理人未与任何第三方签订与估值相关的任何定价服务。

4.7 管理人对报告期内基金利润分配情况的说明

根据相关法律法规、基金合同的相关规定以及本基金的实际运作情况，本基金本报告期未实施利润分配。

4.8 报告期内管理人对本基金持有人数或基金资产净值预警情形的说明

报告期内，本基金未出现连续二十个工作日基金份额持有人数量不满二百人或者基金资产净值低于五千万元的情形。

§ 5 托管人报告

5.1 报告期内本基金托管人遵规守信情况声明

报告期内，基金托管人在摩根士丹利华鑫睿成中小盘弹性股票型证券投资基金的托管过程中，严格遵守了《证券投资基金法》及其他有关法律法规、基金合同、托管协议，尽职尽责地履行了托管人应尽的义务，不存在任何损害基金持有人利益的行为。

5.2 托管人对报告期内本基金投资运作遵规守信、净值计算、利润分配等情况的说明

报告期内，摩根士丹利华鑫基金管理有限公司在摩根士丹利华鑫睿成中小盘弹性股票型证券投资基金投资运作、基金资产净值的计算、基金份额申购赎回价格的计算、基金费用开支等问题上，托管人未发现损害基金持有人利益的行为。

本报告期内本基金未进行收益分配，符合基金合同的规定。

5.3 托管人对本半年度报告中财务信息等内容的真实、准确和完整发表意见

报告期内，由摩根士丹利华鑫基金管理有限公司编制并经托管人复核审查的有关摩根士丹利华鑫睿成中小盘弹性股票型证券投资基金的半年度报告中财务指标、净值表现、收益分配情况、财务会计报告相关内容、投资组合报告等内容真实、准确、完整。

§ 6 半年度财务会计报告（未经审计）

6.1 资产负债表

会计主体：摩根士丹利华鑫睿成中小盘弹性股票型证券投资基金

报告截止日：2017 年 6 月 30 日

单位：人民币元

资 产	本期末 2017 年 6 月 30 日
资 产：	
银行存款	13,349,581.18
结算备付金	199,818.72
存出保证金	67,269.84
交易性金融资产	166,655,122.31
其中：股票投资	166,655,122.31
基金投资	-
债券投资	-
资产支持证券投资	-
贵金属投资	-
衍生金融资产	-
买入返售金融资产	-
应收证券清算款	-
应收利息	2,425.21
应收股利	-
应收申购款	266,914.78
递延所得税资产	-
其他资产	-
资产总计	180,541,132.04
负债和所有者权益	本期末 2017 年 6 月 30 日

负 债：	
短期借款	-
交易性金融负债	-
衍生金融负债	-
卖出回购金融资产款	-
应付证券清算款	1,352,649.42
应付赎回款	40,917.80
应付管理人报酬	216,059.68
应付托管费	36,009.93
应付销售服务费	-
应付交易费用	123,120.45
应交税费	-
应付利息	-
应付利润	-
递延所得税负债	-
其他负债	80,430.60
负债合计	1,849,187.88
所有者权益：	
实收基金	189,208,946.14
未分配利润	-10,517,001.98
所有者权益合计	178,691,944.16
负债和所有者权益总计	180,541,132.04

注：1. 报告截止日 2017 年 6 月 30 日，基金份额净值 0.9444 元，基金份额总额 189,208,946.14 份。

2. 本财务报表的实际编制期间为 2017 年 1 月 16 日(基金合同生效日)至 2017 年 6 月 30 日止期间，且无上年度可比数据。

6.2 利润表

会计主体：摩根士丹利华鑫睿成中小盘弹性股票型证券投资基金

本报告期：2017 年 1 月 16 日(基金合同生效日)至 2017 年 6 月 30 日

单位：人民币元

项 目	本期
	2017 年 1 月 16 日(基金合同生效日)至 2017 年 6 月 30 日
一、收入	-8,687,516.14
1.利息收入	1,115,179.26
其中：存款利息收入	103,610.17
债券利息收入	-
资产支持证券利息收入	-
买入返售金融资产收入	1,011,569.09
其他利息收入	-
2.投资收益（损失以“-”填列）	-1,390,085.51
其中：股票投资收益	-2,389,618.68
基金投资收益	-
债券投资收益	-
资产支持证券投资收益	-
贵金属投资收益	-
衍生工具收益	-
股利收益	999,533.17
3.公允价值变动收益（损失以“-”号填列）	-8,694,971.39
4.汇兑收益（损失以“-”号填列）	-
5.其他收入（损失以“-”号填列）	282,361.50
减：二、费用	2,515,359.17
1. 管理人报酬	1,416,898.60
2. 托管费	236,149.76
3. 销售服务费	-
4. 交易费用	777,953.50
5. 利息支出	-

其中：卖出回购金融资产支出	-
6. 其他费用	84,357.31
三、利润总额（亏损总额以“-”号填列）	-11,202,875.31
减：所得税费用	-
四、净利润（净亏损以“-”号填列）	-11,202,875.31

注：本基金自基金合同生效日（2017年1月16日）至本报告期末未满一年，无上年度对比数据。

6.3 所有者权益（基金净值）变动表

会计主体：摩根士丹利华鑫睿成中小盘弹性股票型证券投资基金

本报告期：2017年1月16日(基金合同生效日)至2017年6月30日

单位：人民币元

项目	本期		
	2017年1月16日(基金合同生效日)至2017年6月30日		
	实收基金	未分配利润	所有者权益合计
一、期初所有者权益（基金净值）	262,503,783.46	-	262,503,783.46
二、本期经营活动产生的基金净值变动数（本期利润）	-	-11,202,875.31	-11,202,875.31
三、本期基金份额交易产生的基金净值变动数（净值减少以“-”号填列）	-73,294,837.32	685,873.33	-72,608,963.99
其中：1.基金申购款	4,786,790.16	-162,147.79	4,624,642.37
2.基金赎回款	-78,081,627.48	848,021.12	-77,233,606.36
四、本期向基金份额持有人分配利润产生的	-	-	-

基金净值变动(净值减少以“-”号填列)			
五、期末所有者权益(基金净值)	189,208,946.14	-10,517,001.98	178,691,944.16

注：本基金自基金合同生效日（2017 年 1 月 16 日）至本报告期末未满一年，无上年度对比数据。

报表附注为财务报表的组成部分。

本报告 6.1 至 6.4 财务报表由下列负责人签署：

_____ 于华 _____	_____ 张力 _____	_____ 谢先斌 _____
基金管理人负责人	主管会计工作负责人	会计机构负责人

6.4 报表附注

6.4.1 基金基本情况

摩根士丹利华鑫睿成中小盘弹性股票型证券投资基金(以下简称“本基金”)经中国证券监督管理委员会(以下简称“中国证监会”)证监许可[2016]第 1916 号《关于准予摩根士丹利华鑫睿成中小盘弹性股票型证券投资基金注册的批复》核准，由摩根士丹利华鑫基金管理有限公司依照《中华人民共和国证券投资基金法》和《摩根士丹利华鑫睿成中小盘弹性股票型证券投资基金基金合同》负责公开募集。本基金为契约型开放式，存续期限不定，首次设立募集不包括认购资金利息共募集人民币 262,187,528.82 元，业经普华永道中天会计师事务所(特殊普通合伙)普华永道中天验字(2017)第 022 号验资报告予以验证。经向中国证监会备案，《摩根士丹利华鑫睿成中小盘弹性股票型证券投资基金基金合同》于 2017 年 1 月 16 日正式生效，基金合同生效日的基金份额总额为 262,503,783.46 份基金份额，其中认购资金利息折合 316,254.64 份基金份额。本基金的基金管理人为摩根士丹利华鑫基金管理有限公司，基金托管人为交通银行股份有限公司。

根据《中华人民共和国证券投资基金法》和《摩根士丹利华鑫睿成中小盘弹性股票型证券投资基金基金合同》的有关规定，本基金的投资范围为具有良好流动性的金融工具，包括国内依法上市的股票（包括中小板、创业板及其他经中国证监会核准发行上市的股票）、债券（包括国债、央行票据、金融债、企业债、公司债、政府支持机构债券、政府支持债券、地方政府债券、可转换债券（含可分离交易可转换债券）、次级债、短期融资券、超短期融资券、中期票据及其他中国证监会允许投资的债券）、资产支持证券、债券回购、银行存款、权证、股指期货、货币市场工具以及法律法规或中国证监会允许基金投资的其它金融工具(但须符合中国证监会的相关规定)。基

金的投资组合比例：股票资产占基金资产的比例范围为 80%-95%，其中投资于中证 500 指数成份股和备选成份股的资产比例不低于基金非现金资产的 80%；权证投资比例不高于基金资产净值的 3%。每个交易日日终在扣除股指期货合约需缴纳的保证金后，本基金持有现金或到期日在一年以内的政府债券不低于基金资产净值的 5%。权证、股指期货及其他金融工具的投资比例符合法律法规和监管机构的规定。本基金的业绩比较基准为：中证 500 指数收益率×95%+ 一年期活期存款利率×5%。

6.4.2 会计报表的编制基础

本基金的财务报表按照财政部于 2006 年 2 月 15 日及以后期间颁布的《企业会计准则—基本准则》、各项具体会计准则及相关规定(以下合称“企业会计准则”)、中国证监会颁布的《证券投资基金信息披露 XBRL 模板第 3 号<年度报告和半年度报告>》、中国证券投资基金业协会(以下简称“中国基金业协会”)颁布的《证券投资基金会计核算业务指引》、《摩根士丹利华鑫睿成中小盘弹性股票型证券投资基金基金合同》和中国证监会、中国基金业协会发布的有关规定及允许的基金行业实务操作编制。

6.4.3 遵循企业会计准则及其他有关规定的声明

本基金 2017 年 1 月 16 日(基金合同生效日)起至 2017 年 6 月 30 日止期间财务报表符合企业会计准则的要求，真实、完整地反映了本基金 2017 年 6 月 30 日的财务状况以及 2017 年 1 月 16 日(基金合同生效日)至 2017 年 6 月 30 日止期间的经营成果和基金净值变动情况等有关信息。

6.4.4 重要会计政策和会计估计

6.4.4.1 会计年度

本基金会计年度为公历 1 月 1 日起至 12 月 31 日止。本期财务报表的实际编制期间为 2017 年 1 月 16 日(基金合同生效日)起至 6 月 30 日止。

6.4.4.2 记账本位币

本基金的记账本位币为人民币。

6.4.4.3 金融资产和金融负债的分类

(1) 金融资产的分类

金融资产于初始确认时分类为：以公允价值计量且其变动计入当期损益的金融资产、应收款

项、可供出售金融资产及持有至到期投资。金融资产的分类取决于本基金对金融资产的持有意图和持有能力。本基金现无金融资产分类为可供出售金融资产及持有至到期投资。

本基金目前以交易目的持有的股票投资、债券投资和衍生工具(主要为权证投资)分类为以公允价值计量且其变动计入当期损益的金融资产。除衍生工具所产生的金融资产在资产负债表中以衍生金融资产列示外,以公允价值计量且其公允价值变动计入损益的金融资产在资产负债表中以交易性金融资产列示。

本基金持有的其他金融资产分类为应收款项,包括银行存款、买入返售金融资产和其他各类应收款项等。应收款项是指在活跃市场中没有报价、回收金额固定或可确定的非衍生金融资产。

(2) 金融负债的分类

金融负债于初始确认时分类为:以公允价值计量且其变动计入当期损益的金融负债及其他金融负债。本基金目前暂无金融负债分类为以公允价值计量且其变动计入当期损益的金融负债。本基金持有的其他金融负债包括卖出回购金融资产款和其他各类应付款项等。

6.4.4.4 金融资产和金融负债的初始确认、后续计量和终止确认

金融资产或金融负债于本基金成为金融工具合同的一方时,按公允价值在资产负债表内确认。以公允价值计量且其变动计入当期损益的金融资产,取得时发生的相关交易费用计入当期损益;对于支付的价款中包含的债券起息日或上次除息日至购买日止的利息,单独确认为应收项目。应收款项和其他金融负债的相关交易费用计入初始确认金额。

对于以公允价值计量且其变动计入当期损益的金融资产,按照公允价值进行后续计量;对于应收款项和其他金融负债采用实际利率法,以摊余成本进行后续计量。

金融资产满足下列条件之一的,予以终止确认:(1)收取该金融资产现金流量的合同权利终止;(2)该金融资产已转移,且本基金将金融资产所有权上几乎所有的风险和报酬转移给转入方;或者(3)该金融资产已转移,虽然本基金既没有转移也没有保留金融资产所有权上几乎所有的风险和报酬,但是放弃了对该金融资产控制。

金融资产终止确认时,其账面价值与收到的对价的差额,计入当期损益。

当金融负债的现时义务全部或部分已经解除时,终止确认该金融负债或义务已解除的部分。终止确认部分的账面价值与支付的对价之间的差额,计入当期损益。

6.4.4.5 金融资产和金融负债的估值原则

本基金持有的股票投资、债券投资和衍生工具(主要为权证投资)按如下原则确定公允价值并进行估值:

(1) 存在活跃市场的金融工具按其估值日的市场交易价格确定公允价值;估值日无交易,但最近交易日后经济环境未发生重大变化且证券发行机构未发生影响证券价格的重大事件的,按最近交易日的市场交易价格确定公允价值。

(2) 存在活跃市场的金融工具,如估值日无交易且最近交易日后经济环境发生了重大变化,参考类似投资品种的现行市价及重大变化等因素,调整最近交易市价以确定公允价值。

(3) 当金融工具不存在活跃市场,采用市场参与者普遍认同且被以往市场实际交易价格验证具有可靠性的估值技术确定公允价值。估值技术包括参考熟悉情况并自愿交易的各方最近进行的市场交易中使用的价格、参照实质上相同的其他金融工具的当前公允价值、现金流量折现法和期权定价模型等。采用估值技术时,尽可能最大程度使用市场参数,减少使用与本基金特定相关的参数。

6.4.4.6 金融资产和金融负债的抵销

本基金持有的资产和承担的负债基本为金融资产和金融负债。当本基金 1) 具有抵销已确认金额的法定权利且该种法定权利现在是可执行的;且 2) 交易双方准备按净额结算时,金融资产与金融负债按抵销后的净额在资产负债表中列示。

6.4.4.7 实收基金

实收基金为对外发行基金份额所募集的总金额在扣除损益平准金分摊部分后的余额。由于申购和赎回引起的实收基金变动分别于基金申购确认日及基金赎回确认日认列。上述申购和赎回分别包括基金转换所引起的转入基金的实收基金增加和转出基金的实收基金减少。

6.4.4.8 损益平准金

损益平准金包括已实现平准金和未实现平准金。已实现平准金指在申购或赎回基金份额时,申购或赎回款项中包含的按累计未分配的已实现损益占基金净值比例计算的金额。未实现平准金指在申购或赎回基金份额时,申购或赎回款项中包含的按累计未实现损益占基金净值比例计算的金额。损益平准金于基金申购确认日或基金赎回确认日认列,并于期末全额转入未分配利润/(累计亏损)。

6.4.4.9 收入/(损失)的确认和计量

股票投资在持有期间应取得的现金股利扣除由上市公司代扣代缴的个人所得税后的净额确认为投资收益。债券投资在持有期间应取得的按票面利率或者发行价计算的利息扣除在适用情况下由债券发行企业代扣代缴的个人所得税后的净额确认为利息收入。

以公允价值计量且其变动计入当期损益的金融资产在持有期间的公允价值变动确认为公允价值变动损益；于处置时，其处置价格与初始确认金额之间的差额确认为投资收益，其中包括从公允价值变动损益结转的公允价值累计变动额。

应收款项在持有期间确认的利息收入按实际利率法计算，实际利率法与直线法差异较小的则按直线法计算。

6.4.4.10 费用的确认和计量

本基金的管理人报酬、托管费在费用涵盖期间按基金合同约定的费率和计算方法逐日确认。

其他金融负债在持有期间确认的利息支出按实际利率法计算，实际利率法与直线法差异较小的则按直线法计算。

6.4.4.11 基金的收益分配政策

每一基金份额享有同等分配权，本基金收益以现金形式分配，但基金份额持有人可选择现金红利或将现金红利按分红除权日的基金份额净值自动转为基金份额进行再投资。若期末未分配利润中的未实现部分为正数，包括基金经营活动产生的未实现损益以及基金份额交易产生的未实现平准金等，则期末可供分配利润的金额为期末未分配利润中的已实现部分；若期末未分配利润的未实现部分为负数，则期末可供分配利润的金额为期末未分配利润，即已实现部分相抵未实现部分后的余额。

经宣告的拟分配基金收益于分红除权日从所有者权益转出。

6.4.4.12 分部报告

本基金以内部组织结构、管理要求、内部报告制度为依据确定经营分部，以经营分部为基础确定报告分部并披露分部信息。经营分部是指本基金内同时满足下列条件的组成部分：（1）该组成部分能够在日常活动中产生收入、发生费用；（2）本基金的基金管理人能够定期评价该组成部分的经营成果，以决定向其配置资源、评价其业绩；（3）本基金能够取得该组成部分的财务状况、

经营成果和现金流量等有关会计信息。如果两个或多个经营分部具有相似的经济特征，并且满足一定条件的，则合并为一个经营分部。

本基金目前以一个单一的经营分部运作，不需要披露分部信息。

6.4.4.13 其他重要的会计政策和会计估计

根据本基金的估值原则和中国证监会允许的基金行业估值实务操作，本基金确定以下类别股票投资和债券投资的公允价值时采用的估值方法及其关键假设如下：

(1) 对于证券交易所上市的股票，若出现重大事项停牌或交易不活跃(包括涨跌停时的交易不活跃)等情况，本基金根据中国证监会公告[2008]38号《关于进一步规范证券投资基金估值业务的指导意见》，根据具体情况采用《关于发布中基协(AMAC)基金行业股票估值指数的通知》提供的指数收益法等估值技术进行估值。

(2) 对于在锁定期内的非公开发行股票，根据中国证监会证监会计字[2007]21号《关于证券投资基金执行〈企业会计准则〉估值业务及份额净值计价有关事项的通知》之附件《非公开发行有明确锁定期股票的公允价值的确定方法》，若在证券交易所挂牌的同一股票的市场交易收盘价低于非公开发行股票的初始投资成本，按估值日证券交易所挂牌的同一股票的市场交易收盘价估值；若在证券交易所挂牌的同一股票的市场交易收盘价高于非公开发行股票的初始投资成本，按锁定期内已经过交易天数占锁定期内总交易天数的比例将两者之间差价的一部分确认为估值增值。

(3) 在银行间同业市场交易的债券品种，根据中国证监会证监会计字[2007]21号《关于证券投资基金执行〈企业会计准则〉估值业务及份额净值计价有关事项的通知》采用估值技术确定公允价值。本基金持有的银行间同业市场债券按现金流量折现法估值，具体估值模型、参数及结果由中证指数有限公司独立提供。

(4) 对于在证券交易所上市或挂牌转让的固定收益品种(可转换债券、资产支持证券和私募债券除外)，按照中证指数有限公司根据《中国证券投资基金业协会估值核算工作小组关于2015年1季度固定收益品种的估值处理标准》所独立提供的债券估值结果确定公允价值。

6.4.5 会计政策和会计估计变更以及差错更正的说明

6.4.5.1 会计政策变更的说明

本基金本报告期末未发生会计政策变更。

6.4.5.2 会计估计变更的说明

本基金本报告期未发生会计估计变更。

6.4.5.3 差错更正的说明

本基金在本报告期间无须说明的会计差错更正。

6.4.6 税项

根据财政部、国家税务总局财税[2004]78号《财政部、国家税务总局关于证券投资基金税收政策的通知》、财税[2008]1号《关于企业所得税若干优惠政策的通知》、财税[2012]85号《关于实施上市公司股息红利差别化个人所得税政策有关问题的通知》、财税[2015]101号《关于上市公司股息红利差别化个人所得税政策有关问题的通知》、财税[2016]36号《关于全面推开营业税改征增值税试点的通知》、财税[2016]46号《关于进一步明确全面推开营改增试点金融业有关政策的通知》、财税[2016]70号《关于金融机构同业往来等增值税政策的补充通知》及其他相关财税法规和实务操作，主要税项列示如下：

(1)对证券投资基金管理人运用基金买卖股票、债券的转让收入免征增值税，对国债、地方政府债以及金融同业往来利息收入亦免征增值税。

(2)对基金从证券市场中取得的收入，包括买卖股票、债券的差价收入，股票的股息、红利收入，债券的利息收入及其他收入，暂不征收企业所得税。

(3)对基金取得的企业债券利息收入，应由发行债券的企业在向基金支付利息时代扣代缴 20% 的个人所得税。对基金从上市公司取得的股息红利所得，持股期限在 1 个月以内(含 1 个月)的，其股息红利所得全额计入应纳税所得额；持股期限在 1 个月以上至 1 年(含 1 年)的，暂减按 50% 计入应纳税所得额；持股期限超过 1 年的，暂免征收个人所得税。对基金持有的上市公司限售股，解禁后取得的股息、红利收入，按照上述规定计算纳税，持股时间自解禁日起计算；解禁前取得的股息、红利收入继续暂减按 50% 计入应纳税所得额。上述所得统一适用 20% 的税率计征个人所得税。

(4)基金卖出股票按 0.1% 的税率缴纳股票交易印花税，买入股票不征收股票交易印花税。

6.4.7 关联方关系

6.4.7.1 本报告期存在控制关系或其他重大利害关系的关联方发生变化的情况

本基金本报告期存在控制关系或其他重大利害关系的关联方未发生变化。

6.4.7.2 本报告期与基金发生关联交易的各关联方

关联方名称	与本基金的关系
摩根士丹利华鑫基金管理有限公司	基金管理人、注册登记机构、基金销售机构
交通银行股份有限公司(“交通银行”)	基金托管人、基金销售机构
华鑫证券有限责任公司(“华鑫证券”)	基金管理人的股东、基金销售机构

注：下述关联交易均在正常业务范围内按一般商业条款订立。

6.4.8 本报告期及上年度可比期间的关联方交易**6.4.8.1 通过关联方交易单元进行的交易****6.4.8.1.1 股票交易**

金额单位：人民币元

关联方名称	本期 2017年1月16日(基金合同生效日)至2017年6月30日	
	成交金额	占当期股票 成交总额的比例
华鑫证券	656,267,998.53	100.00%

注：本基金基金合同于 2017 年 1 月 16 日正式生效，无上年度可比期间数据。

6.4.8.1.2 权证交易

本基金本报告期无通过关联方交易单元进行的权证交易。本基金基金合同于 2017 年 1 月 16 日正式生效，无上年度可比期间数据。

6.4.8.1.3 应支付关联方的佣金

金额单位：人民币元

关联方名称	本期 2017年1月16日(基金合同生效日)至2017年6月30日			
	当期佣金	占当期佣金总量 的比例	期末应付佣金余额	占期末应付佣金 总额的比例
华鑫证券	479,930.96	100.00%	123,120.45	100.00%

注：1. 上述佣金参考市场价格经本基金的基金管理人与对方协商确定，以扣除由中国证券登记结算有限责任公司收取的证管费和经手费后的净额列示。

2. 该类佣金协议的服务范围还包括佣金收取方为本基金提供的证券投资研究成果和市场信息服务等。

3. 本基金基金合同于 2017 年 1 月 16 日正式生效，无上年度可比期间数据。

6.4.8.2 关联方报酬

6.4.8.2.1 基金管理费

单位：人民币元

项目	本期
	2017 年 1 月 16 日(基金合同生效日)至 2017 年 6 月 30 日
当期发生的基金应支付的管理费	1,416,898.60
其中：支付销售机构的客户维护费	728,970.41

注：1. 支付基金管理人摩根士丹利华鑫基金管理有限公司的管理人报酬按前一日基金资产净值 1.50% 的年费率计提，逐日累计至每月月底，按月支付。其计算公式为：日管理人报酬 = 前一日基金资产净值 × 1.50% / 当年天数。

2. 本基金基金合同于 2017 年 1 月 16 日正式生效，无上年度可比期间数据。

6.4.8.2.2 基金托管费

单位：人民币元

项目	本期
	2017 年 1 月 16 日(基金合同生效日)至 2017 年 6 月 30 日
当期发生的基金应支付的托管费	236,149.76

注：1. 支付基金托管人交通银行的托管费按前一日基金资产净值 0.25% 的年费率计提，逐日累计至每月月底，按月支付。其计算公式为：

日托管费 = 前一日基金资产净值 × 0.25% / 当年天数。

2. 本基金基金合同于 2017 年 1 月 16 日正式生效，无上年度可比期间数据。

6.4.8.3 与关联方进行银行间同业市场的债券(含回购)交易

本基金本报告期无与关联方进行的银行间同业市场的债券(含回购)交易。本基金基金合同于 2017 年 1 月 16 日正式生效，无上年度可比期间数据。

6.4.8.4 各关联方投资本基金的情况

6.4.8.4.1 报告期内基金管理人运用固有资金投资本基金的情况

本基金本报告期无基金管理人运用固有资金投资本基金的情况。本基金基金合同于 2017 年 1 月 16 日正式生效，无上年度可比期间数据。

6.4.8.4.2 报告期末除基金管理人之外的其他关联方投资本基金的情况

本基金本报告期除基金管理人之外的其他关联方未投资本基金。本基金基金合同于 2017 年 1 月 16 日正式生效，无上年度可比期间数据。

6.4.8.5 由关联方保管的银行存款余额及当期产生的利息收入

单位：人民币元

关联方名称	本期 2017 年 1 月 16 日 (基金合同生效日) 至 2017 年 6 月 30 日	
	期末余额	当期利息收入
交通银行	13,349,581.18	71,791.73

注：本基金的活期银行存款由基金托管人交通银行保管，按银行同业利率计息；保管于交通银行的定期存款按约定利率计息。本基金基金合同于 2017 年 1 月 16 日正式生效，无上年度可比期间数据。

6.4.8.6 本基金在承销期内参与关联方承销证券的情况

本基金本报告期未在承销期内参与关联方承销证券。本基金基金合同于 2017 年 1 月 16 日正式生效，无上年度可比期间数据。

6.4.8.7 其他关联交易事项的说明

本基金本报告期无须作说明的其他关联交易事项。本基金基金合同于 2017 年 1 月 16 日正式生效，无上年度可比期间数据。

6.4.9 期末（2017 年 6 月 30 日）本基金持有的流通受限证券

6.4.9.1 因认购新发/增发证券而于期末持有的流通受限证券

金额单位：人民币元

6.4.12.1.1 受限证券类别：股票										
证券	证券	成功	可流通	流通受	认购	期末估	数量	期末	期末估值	备注

代码	名称	认购日	日	限类型	价格	值单价	(单位: 股)	成本总额	总额	
002882	金龙羽	2017年6月15日	2017年7月17日	新股流通受限	6.20	6.20	2,966	18,389.20	18,389.20	-
603933	睿能科技	2017年6月28日	2017年7月6日	新股流通受限	20.20	20.20	857	17,311.40	17,311.40	-
603305	旭升股份	2017年6月30日	2017年7月10日	新股流通受限	11.26	11.26	1,351	15,212.26	15,212.26	-
300670	大烨智能	2017年6月26日	2017年7月3日	新股流通受限	10.93	10.93	1,259	13,760.87	13,760.87	-
300672	国科微	2017年6月30日	2017年7月12日	新股流通受限	8.48	8.48	1,257	10,659.36	10,659.36	-
603331	百达精工	2017年6月27日	2017年7月5日	新股流通受限	9.63	9.63	999	9,620.37	9,620.37	-
300671	富满电子	2017年6月27日	2017年7月5日	新股流通受限	8.11	8.11	942	7,639.62	7,639.62	-
603617	君禾股份	2017年6月23日	2017年7月3日	新股流通受限	8.93	8.93	832	7,429.76	7,429.76	-

6.4.9.2 期末持有的暂时停牌等流通受限股票

金额单位：人民币元

股票代码	股票名称	停牌日期	停牌原因	期末估值单价	复牌日期	复牌开盘单价	数量(股)	期末成本总额	期末估值总额	备注
002128	露天煤业	2017年3月17日	重大资产重组	8.70	-	-	67,100	610,910.00	583,770.00	-
000656	金科股份	2017年5月5日	重大资产重组	6.54	2017年7月5日	5.92	83,400	481,283.36	545,436.00	-
002399	海普瑞	2017年4月28日	重大事项	20.23	-	-	24,500	514,056.35	495,635.00	-
601001	大同煤业	2017年6月22日	重大事项	5.25	2017年7月21日	5.78	92,700	583,527.16	486,675.00	-
002122	天马股份	2017年4月24日	重大资产重组	10.30	2017年7月24日	11.15	42,800	478,727.00	440,840.00	-
600289	亿阳信通	2017年5月10日	重大事项	10.94	-	-	38,900	497,508.05	425,566.00	-
601717	郑煤机	2017年4月24日	重大资产重组	7.79	-	-	54,500	476,866.39	424,555.00	-
600460	士兰微	2017年5月12日	重大资产重组	6.07	-	-	69,600	443,872.11	422,472.00	-
000099	中信海直	2017年5月4日	重大资产重组	11.26	-	-	35,900	443,131.98	404,234.00	-
300291	华录百纳	2017年4月19日	重大资产重组	20.02	-	-	19,980	419,050.86	399,999.60	-
600468	百利电气	2017年5月16日	重大资产重组	6.50	-	-	59,307	506,779.82	385,495.50	-
600643	爱建集团	2017年4月17日	重大资产重组	14.98	2017年8月2日	16.48	25,000	349,381.17	374,500.00	-
002013	中航机电	2017年5月12日	重大事项	10.33	2017年8月2日	11.36	28,200	329,481.56	291,306.00	-

002358	森源电气	2017 年 5 月 12 日	重大资产重组	17.02	2017 年 7 月 12 日	16.68	16,400	341,997.49	279,128.00	-
002681	奋达科技	2017 年 6 月 22 日	重大事项	12.59	2017 年 7 月 3 日	12.70	18,200	244,007.20	229,138.00	-
600277	亿利洁能	2017 年 3 月 6 日	重大资产重组	7.83	-	-	18,900	150,822.00	147,987.00	-
002642	荣之联	2017 年 4 月 10 日	重大事项	25.06	2017 年 7 月 7 日	22.54	5,100	127,353.32	127,806.00	-
600545	新疆城建	2017 年 6 月 22 日	重大资产重组	11.96	2017 年 7 月 3 日	12.44	9,900	118,521.88	118,404.00	-
002505	大康农业	2017 年 3 月 13 日	重大资产重组	3.50	-	-	13,600	48,144.00	47,600.00	-

注：本基金截至 2017 年 6 月 30 日止持有以上因公布的重大事项可能产生重大影响而被暂时停牌的股票，该类股票将在所公布事项的重大影响消除后，经交易所批准复牌。

6.4.9.3 期末债券正回购交易中作为抵押的债券

6.4.9.3.1 银行间市场债券正回购

本基金本报告期末未持有银行间市场债券正回购交易中作为抵押的债券。

6.4.9.3.2 交易所市场债券正回购

本基金本报告期末未持有交易所市场债券正回购中作为抵押的债券。

6.4.10 有助于理解和分析会计报表需要说明的其他事项

(1) 公允价值

(a) 金融工具公允价值计量的方法

公允价值计量结果所属的层次，由对公允价值计量整体而言具有重要意义的输入值所属的最低层次决定：

第一层次：相同资产或负债在活跃市场上未经调整的报价。

第二层次：除第一层次输入值外相关资产或负债直接或间接可观察的输入值。

第三层次：相关资产或负债的不可观察输入值。

(b) 持续的以公允价值计量的金融工具

(i) 各层次金融工具公允价值

于 2017 年 6 月 30 日，本基金持有的以公允价值计量且其变动计入当期损益的金融资产中属于第一层次的余额为 159,924,552.37 元，属于第二层次的余额为 6,730,569.94 元，无属于第三层次的余额。

(ii) 公允价值所属层次间的重大变动

对于证券交易所上市的股票和债券，若出现重大事项停牌、交易不活跃(包括涨跌停时的交易不活跃)、或属于非公开发行等情况，本基金不会于停牌日至交易恢复活跃日期间、交易不活跃期间及限售期间将相关股票和债券的公允价值列入第一层次；并根据估值调整中采用的不可观察输入值对于公允价值的影响程度，确定相关股票和债券公允价值应属第二层次还是第三层次。

(iii) 第三层次公允价值余额和本期变动金额

无。

(c) 非持续的以公允价值计量的金融工具

于 2017 年 6 月 30 日，本基金未持有非持续的以公允价值计量的金融资产。

(d) 不以公允价值计量的金融工具

不以公允价值计量的金融资产和负债主要包括应收款项和其他金融负债，其账面价值与公允价值相差很小。

(2) 增值税

根据财政部、国家税务总局于 2016 年 12 月 21 日颁布的财税[2016]140 号《关于明确金融 房地产开发 教育辅助服务等增值税政策的通知》的规定：

(a) 金融商品持有期间(含到期)取得的非保本收益(合同中未明确承诺到期本金可全部收回的投资收益)，不征收增值税；

(b) 纳税人购入基金、信托、理财产品等各类资产管理产品持有至到期，不属于金融商品转让；

(c) 资管产品运营过程中发生的增值税应税行为，以资管产品管理人为增值税纳税人。上述政策自 2016 年 5 月 1 日起执行。

此外，根据财政部、国家税务总局于 2017 年 1 月 6 日颁布的财税[2017]2 号《关于资管产品增值税政策有关问题的补充通知》及 2017 年 6 月 30 日颁布的财税[2017]56 号《关于资管产品增值税有关问题的通知》的规定，资管产品管理人运营资管产品过程中发生的增值税应税行为，暂适用简易计税方法，按照 3%的征收率缴纳增值税。对资管产品在 2018 年 1 月 1 日前运营过程中发生的增值税应税行为，未缴纳增值税的，不再缴纳；已缴纳增值税的，已纳税额从资管产品管

理人以后月份的增值税应纳税额中抵减。上述税收政策对本基金截至本财务报表批准报出日止的财务状况和经营成果无影响。

§ 7 投资组合报告

7.1 期末基金资产组合情况

金额单位：人民币元

序号	项目	金额	占基金总资产的比例 (%)
1	权益投资	166,655,122.31	92.31
	其中：股票	166,655,122.31	92.31
2	固定收益投资	-	-
	其中：债券	-	-
	资产支持证券	-	-
3	贵金属投资	-	-
4	金融衍生品投资	-	-
5	买入返售金融资产	-	-
	其中：买断式回购的买入返售金融资产	-	-
6	银行存款和结算备付金合计	13,549,399.90	7.50
7	其他各项资产	336,609.83	0.19
8	合计	180,541,132.04	100.00

7.2 期末按行业分类的股票投资组合

金额单位：人民币元

代码	行业类别	公允价值（元）	占基金资产净值比例(%)
A	农、林、牧、渔业	1,638,707.00	0.92
B	采矿业	7,016,825.00	3.93
C	制造业	99,431,928.52	55.64
D	电力、热力、燃气及水生产和供应业	8,515,879.03	4.77
E	建筑业	3,116,442.20	1.74
F	批发和零售业	10,348,610.77	5.79

G	交通运输、仓储和邮政业	4,852,142.00	2.72
H	住宿和餐饮业	720,860.00	0.40
I	信息传输、软件和信息技术服务业	8,216,246.97	4.60
J	金融业	1,214,024.02	0.68
K	房地产业	13,675,638.00	7.65
L	租赁和商务服务业	2,784,144.50	1.56
M	科学研究和技术服务业	181,738.00	0.10
N	水利、环境和公共设施管理业	749,420.40	0.42
O	居民服务、修理和其他服务业	-	-
P	教育	221,781.00	0.12
Q	卫生和社会工作	169,097.50	0.09
R	文化、体育和娱乐业	2,792,810.60	1.56
S	综合	1,008,826.80	0.56
	合计	166,655,122.31	93.26

7.3 期末按公允价值占基金资产净值比例大小排序的前十名股票投资明细

金额单位：人民币元

序号	股票代码	股票名称	数量（股）	公允价值	占基金资产净值比例（%）
1	000926	福星股份	111,600	1,361,520.00	0.76
2	000825	太钢不锈	285,300	1,241,055.00	0.69
3	000761	本钢板材	235,100	1,229,573.00	0.69
4	000667	美好置业	362,400	1,199,544.00	0.67
5	000031	中粮地产	147,500	1,110,675.00	0.62
6	600736	苏州高新	149,300	1,055,551.00	0.59
7	600801	华新水泥	108,000	1,029,240.00	0.58
8	000878	云南铜业	77,400	1,020,906.00	0.57
9	600307	酒钢宏兴	332,500	947,625.00	0.53

10	600282	南钢股份	250,100	927,871.00	0.52
----	--------	------	---------	------------	------

注：投资者欲了解本报告期末基金投资的所有股票明细，应阅读登载于基金管理人网站（<http://www.msfnfunds.com.cn>）的半年度报告正文。

7.4 报告期内股票投资组合的重大变动

7.4.1 累计买入金额超出期末基金资产净值 2%或前 20 名的股票明细

金额单位：人民币元

序号	股票代码	股票名称	本期累计买入金额	占期末基金资产净值比例（%）
1	600088	中视传媒	3,948,994.98	2.21
2	000669	金鸿能源	3,877,772.81	2.17
3	600831	广电网络	3,767,124.00	2.11
4	600640	号百控股	3,743,115.00	2.09
5	603001	奥康国际	3,653,532.16	2.04
6	600220	江苏阳光	3,521,369.00	1.97
7	000667	美好置业	3,208,529.00	1.80
8	600587	新华医疗	3,206,251.00	1.79
9	600292	远达环保	3,204,436.00	1.79
10	600750	江中药业	3,191,439.12	1.79
11	000919	金陵药业	3,150,189.33	1.76
12	002663	普邦股份	3,016,867.21	1.69
13	600460	士兰微	3,000,409.00	1.68
14	600195	中牧股份	2,988,010.00	1.67
15	600628	新世界	2,910,700.00	1.63
16	002238	天威视讯	2,909,961.75	1.63
17	002011	盾安环境	2,875,710.92	1.61
18	300147	香雪制药	2,866,462.00	1.60
19	000616	海航投资	2,830,803.00	1.58
20	002345	潮宏基	2,812,983.98	1.57

注：“买入金额”按买卖成交金额（成交单价乘以成交数量）填列，不考虑相关交易费用。

7.4.2 累计卖出金额超出期末基金资产净值 2%或前 20 名的股票明细

金额单位：人民币元

序号	股票代码	股票名称	本期累计卖出金额	占期末基金资产净值比例 (%)
1	600088	中视传媒	3,786,802.69	2.12
2	000669	金鸿能源	3,376,308.40	1.89
3	600640	号百控股	3,303,051.54	1.85
4	603001	奥康国际	3,051,761.66	1.71
5	002011	盾安环境	3,019,204.01	1.69
6	600292	远达环保	2,990,234.40	1.67
7	600220	江苏阳光	2,980,714.00	1.67
8	600750	江中药业	2,969,870.00	1.66
9	000919	金陵药业	2,961,360.88	1.66
10	002663	普邦股份	2,860,486.65	1.60
11	600831	广电网络	2,798,648.97	1.57
12	002238	天威视讯	2,779,602.54	1.56
13	600460	士兰微	2,678,932.00	1.50
14	002029	七匹狼	2,653,255.51	1.48
15	600587	新华医疗	2,627,116.00	1.47
16	600825	新华传媒	2,525,207.59	1.41
17	000616	海航投资	2,515,264.00	1.41
18	002327	富安娜	2,514,095.93	1.41
19	600351	亚宝药业	2,478,396.00	1.39
20	600729	重庆百货	2,477,390.00	1.39

注：“卖出金额”按买卖成交金额（成交单价乘以成交数量）填列，不考虑相关交易费用。

7.4.3 买入股票的成本总额及卖出股票的收入总额

单位：人民币元

买入股票成本（成交）总额	417,538,517.22
卖出股票收入（成交）总额	239,798,804.84

注：“买入股票成本”、“卖出股票收入”均按买卖成交金额（成交单价乘以成交数量）填列，不考虑相关交易费用。

7.5 期末按债券品种分类的债券投资组合

本基金本报告期末未持有债券。

7.6 期末按公允价值占基金资产净值比例大小排序的前五名债券投资明细

本基金本报告期末未持有债券。

7.7 期末按公允价值占基金资产净值比例大小排序的前十名资产支持证券投资明细

本基金本报告期末未持有资产支持证券。

7.8 报告期末按公允价值占基金资产净值比例大小排序的前五名贵金属投资明细

根据本基金基金合同规定，本基金不参与贵金属投资。

7.9 期末按公允价值占基金资产净值比例大小排序的前五名权证投资明细

本基金本报告期末未持有权证。

7.10 报告期末本基金投资的股指期货交易情况说明

7.10.1 报告期末本基金投资的股指期货持仓和损益明细

报告期内，本基金未参与股指期货交易；截至报告期末，本基金未持有股指期货合约。

7.10.2 本基金投资股指期货的投资政策

根据本基金基金合同的规定，本基金将以套期保值为主要目的，有选择地投资于股指期货。套期保值将主要采用流动性好、交易活跃的期货合约。本基金在进行股指期货投资时，将通过对证券市场和期货市场运行趋势的研究，并结合股指期货的定价模型寻求其合理的估值水平。

报告期内，本基金未参与股指期货交易。

7.11 报告期末本基金投资的国债期货交易情况说明

7.11.1 本期国债期货投资政策

根据本基金基金合同规定，本基金不参与国债期货交易。

7.11.2 报告期末本基金投资的国债期货持仓和损益明细

根据本基金基金合同规定，本基金不参与国债期货交易。

7.11.3 本期国债期货投资评价

根据本基金基金合同规定，本基金不参与国债期货交易。

7.12 投资组合报告附注

7.12.1

本基金投资的前十名证券的发行主体未出现本报告期内被监管部门立案调查，或在报告编制日前一年内受到公开谴责、处罚的情形。

7.12.2

本基金投资的前十名股票未超出基金合同规定的备选股票库。

7.12.3 期末其他各项资产构成

单位：人民币元

序号	名称	金额
1	存出保证金	67,269.84
2	应收证券清算款	-
3	应收股利	-
4	应收利息	2,425.21
5	应收申购款	266,914.78
6	其他应收款	-
7	待摊费用	-
8	其他	-
9	合计	336,609.83

7.12.4 期末持有的处于转股期的可转换债券明细

本基金本报告期末未持有处于转股期的可转换债券。

7.12.5 期末前十名股票中存在流通受限情况的说明

本基金本报告期末前十名股票中不存在流通受限情况。

§ 8 基金份额持有人信息

8.1 期末基金份额持有人户数及持有人结构

份额单位：份

持有人户数 (户)	户均持有的 基金份额	持有人结构			
		机构投资者		个人投资者	
		持有份额	占总份 额比例	持有份额	占总份 额比例
2,430	77,863.76	199,031.05	0.11%	189,009,915.09	99.89%

8.2 期末基金管理人的从业人员持有本基金的情况

项目	持有份额总数（份）	占基金总份额比例
基金管理人所有从业人员持有本基金	9.97	0.0000%

8.3 期末基金管理人的从业人员持有本开放式基金份额总量区间的情况

项目	持有基金份额总量的数量区间（万份）
本公司高级管理人员、基金投资和研究部门负责人持有本开放式基金	0
本基金基金经理持有本开放式基金	0

§ 9 开放式基金份额变动

单位：份

基金合同生效日（2017年1月16日）基金份额总额	262,503,783.46
基金合同生效日起至报告期期末基金总申购份额	4,786,790.16
减：基金合同生效日起至报告期期末基金总赎回份额	78,081,627.48
基金合同生效日起至报告期期末基金拆分变动份额（份额减少以“-”填列）	-
本报告期期末基金份额总额	189,208,946.14

§ 10 重大事件揭示

10.1 基金份额持有人大会决议

本报告期内无基金份额持有人大会决议。

10.2 基金管理人、基金托管人的专门基金托管部门的重大人事变动

本报告期内，基金管理人、基金托管人的专门基金托管部门未发生重大人事变动。

10.3 涉及基金管理人、基金财产、基金托管业务的诉讼

本报告期内无涉及本基金管理人、基金财产、基金托管业务的诉讼事项。

10.4 基金投资策略的改变

本报告期内本基金未改变投资策略。

10.5 为基金进行审计的会计师事务所情况

本报告期内本基金未改聘会计师事务所。

10.6 管理人、托管人及其高级管理人员受稽查或处罚等情况

本报告期内基金管理人、基金托管人及其高级管理人员未受监管部门稽查或处罚。

10.7 基金租用证券公司交易单元的有关情况

10.7.1 基金租用证券公司交易单元进行股票投资及佣金支付情况

金额单位：人民币元

券商名称	交易单元 数量	股票交易		应支付该券商的佣金		备注
		成交金额	占当期股票 成交总额的比	佣金	占当期佣金 总量的比例	

			例			
华鑫证券	2	656,267,998.53	100.00%	479,930.96	100.00%	-

注：1. 专用交易单元的选择标准

- (1) 实力雄厚，信誉良好；
 - (2) 财务状况良好，经营行为规范；
 - (3) 内部管理规范、严格，具备健全的内控制度，并能满足基金运作高度保密的要求；
 - (4) 具备基金运作所需的高效、安全的通讯条件，交易设施符合代理本基金进行证券交易的需
要，并能为本基金提供全面的信息服务；
 - (5) 研究实力较强，能及时、定期、全面地为本基金提供研究服务；
 - (6) 为基金份额持有人提供高水平的综合服务。
2. 基金管理人根据以上标准进行考察后确定合作券商。基金管理人与被选择的证券经营机构签订《证券交易单元租用协议》，报证券交易所办理交易单元相关租用手续。
3. 本报告期内，本基金的所有交易单元均为新增的交易单元。

10.7.2 基金租用证券公司交易单元进行其他证券投资的情况

金额单位：人民币元

券商名称	债券交易		债券回购交易		权证交易	
	成交金额	占当期债券 成交总额的比 例	成交金额	占当期债 券回购 成交总额 的比例	成交金额	占当期权 证 成交总额 的比例
华鑫证券	-	-	1,981,000,000.00	100.00%	-	-

摩根士丹利华鑫基金管理有限公司

2017年8月28日